THUNDER®
Security App

MANUAL DE USUARIO ALARMA MOTO CON GPS

THUNDER®
Security App

COMPONENTES BASICOS

- Portátil tipo llavero.
- 1 Control de 4 Botones.
- 1 Control de Proximidad.
- Pulsador de operación manual.
- Luz indicadora (LED).
- Arnés de conexiones.
- Sirena Multitono.
- Manual de usuario y plano de instalación.
- Accesorios de instalación.

ATRIBUTOS DEL SISTEMA

- Manejo de armado, desarmado y valet a través de aplicación Android o SMS.
- Bloqueo de motor a través de aplicación Android o SMS.
- Aviso de alarma disparada con llamada perdida y notificación SMS.
- Petición de ubicación con llamada perdida, Aplicación Android y SMS
- Rastreo a través de portal web (http://micromotores.utracking.net)
- Sistema Anti-atraco por ausencia del control remoto (proximidad)
- Programación de funciones (armado automático, inmovilizador, pitos de confirmación, sirena en atraco).
- Manejo a control remoto de armado y desarmado del sistema.
- Deshabilitación de pitos de confirmación de armado y desarmado.
- Deshabilitación temporal del vibrosensor.
- Manejo con el pulsador manual de armado, desarmado y modo valet.
- Señal audiovisual de armado y desarmado del sistema.
- Señal audiovisual para indicar que la alarma se activo en su ausencia
- Señal audible de ausencia del control remoto (preaviso) con la moto encendida.
- Sensor de impacto incorporado (vibrosensor).
- Calibración de sensor de impacto con el control remoto.
- Aprendizaje de máximo 2 controles remoto.

MODO DE OPERACIÓN POR CONTROL REMOTO

BOTON DEL CONTROL	FUNCION	QUE SUCEDE?
	ARMADO	La sirena emite dos tonos, las luces se encienden y se apagan 2 veces y el led indicador se enciende y apaga de forma intermitente.
	FUNCION DE LOCALIZACION SONORA	Estando la alarma armada, sonarán 4 pitos consecutivos ayudando a localizarla en caso de que la identificación visual de la misma no sea evidente.
	DESARMADO	La sirena emite un tono, las luces se apagan y se encienden una vez y el led indicador queda apagado
durante 1 seg.	PANICO SILENCIOSO	El modulo discará a los números de emergencia que estén programados con antelación. Proporcionará una llamada perdida y un mensaje de texto a cada número programado.
durante 1 seg.	PANICO VOLUNTARIO	La sirena sonará durante 3 segundos
durante 3 seg.	ELIMIBACION TEMPORAL VIBROSENSOR	Estando la alarma armada, sonará un pito indicando que se eliminó el vibrosensor sólo por esta ve vez que la alarma esta armada. Cuando se arme y desarme la moto de nuevo se restablece el funcionamiento normal.
después	ELIMINACION TEMPORAL DE TONO DE ARMADO	La alarma se arma sin tono de confirmación
después	ELIMINACION TEMPORAL DE TONO DE DESARMADO	La alarma se desarma sin tono de confirmación

MODO DE OPERACIÓN POR PULSADOR MANUAL O VALET

ACCION	FUNCION	QUE SUCEDE?
ACC_ON Pulsar ACC_Off	***ARMADO MANUAL***	La sirena emite dos tonos, las luces se encienden y se apagan 2 veces y el led indicador se enciende y apaga de forma intermitente.
ACC_ON Pulsar	***DESARMADO MANUAL***	La sirena empezará a sonar, después oprima el pulsador de valet para desactivar la alarma.
ACC_ON Pulsar x 3 seg.	***MODO VALET***	El led indicador encendido permanentemente.

PROGRAMACION DE CONTROLES DE 4 BOTONES (máximo 2 controles)

Estando la alarma en modo valet:

ACC_ON	Oprimir x 3 seg.	SUENAN 3 PITOS	Pulsar Control 1	Pulsar Control 2
	Mantener oprimido el pulsador de Valet			

Colocar la alarma en modo valet. Vuelva y oprima el pulsador y manténgalo oprimido durante 3 segundos, con el switch de encendido en la posición de accesorios, sonarán 3 pitos y led oscilará de forma rápida e intermitente.

No suelte el pulsador, entonces presione cualquier botón del control que quiere programar, sonará un pito, después el presione el otro control, sonarán dos pitos. Si no se hace este proceso en el lapso de 7 segundos el sistema saldrá de programación. Si se programa un control quedará ese solamente programado. Si se entra a programación y no se programa ningún control no se borrarán los controles memorizados. Si se desea salir de programación antes de los 7 segundos suelte el pulsador de valet.

PROGRAMACION CONTROL DE PROXIMIDAD

Estando la alarma en modo valet:

PULSAR BOTON Durante 1 segundo	SUENA 1 TONO	PULSAR CONTROL PROXIMIDAD

Colocar la alarma en modo de valet. Oprima el botón durante 1 segundo, sonará un tono indicando que entro en estado de programación.

Luego oprima el botón del control de proximidad, de nuevo sonará un tono que confirmará la opción de aprendizaje del control remoto. Se pueden programar hasta máximo dos controles de proximidad.

FUNCION DE PROXIMIDAD DEL CONTROLDE 1 BOTON

El control remoto debe estar emitiendo una señal lumínica cada 8 segundos. Esto hace que el módulo de alarma este en constante comunicación con el control remoto, haciendo que el sistema no entre al estado de bloqueo de motor o función de atraco por proximidad.

NOTA: Esta función no trabaja cuando la alarma se encuentra en modo de valet.
NOTA: Observe que el control remoto este trasmitiendo cada 8 segundos para que esta función opere correctamente.
NOTA: Para apagar el control de proximidad, presione durante 2 segundos el botón hasta que el led se apague. Una vez en este estado si se enciende la moto y la alarma no está en modo de valet, el sistema terminará entrando a la función de atraco por proximidad.

AVISO DE BATERIA BAJA EN EL CONTROL 1 BOTON

Una vez que la batería del control este en un nivel bajo, el sistema de alarma avisará unos días antes, para proceder al cambio de la misma. El aviso se provocará cada minuto con 3 tonos rápidos en la sirena, cada vez que la moto esté encendida. Además, generará notificación por SMS a los números principales registrados de la baja batería del control. El sistema avisará con 1 a 3 semanas de antelación hasta que el control deje de funcionar.

FUNCIONES DE PANICO O ATRACO EN LA ALARMA

Estando la alarma armada:

ACCION	FUNCION	QUE SUCEDE?
Estando Armada, si se violenta o se golpea la moto	***PANICO POR VIBOSENSOR***	Se dispara la sirena con un sonido intermitente, permaneciendo en ese estado durante un tiempo de 15 segundos. La alarma notifica a los números administradores con una llamada perdida y mensaje de texto. Si la alteración o golpe no es muy fuerte en la moto, habrá una señal de pre-alarma, es decir sonarán 4 pitos consecutivos. Una vez halla sonado el pánico por vibrosensor, cuando se oprima el botón 🔓 sonaran 4 pitos y la moto dará 4 luces, indicando que la moto se activó por vibrosensor en su ausencia.
Estando Armada, si se intenta encender la moto	***PANICO POR ACCESORIOS***	Se activará el pánico indefinidamente y se activará el bloqueo del motor, si se bajan los accesorios la sirena sonará durante 15 segundos y después se callará. Si se vuelven a subir los accesorios volverá a sonar. Si se oprime el pulsador manual o el botón 🔓 del control se desarma la alarma. De igual forma, la alarma notifica este evento a los números administradores con llamada perdida y mensaje de texto.
Estando Encendida la moto, si el control de proximidad está muy lejos	***PANICO POR PROXIMIDAD***	El sistema después de 50 segundos dará un aviso sonoro durante 10 segundos. Al término de este aviso se apagará la moto y sonará la sirena. La alarma notifica mediante llamada perdida y mensaje de texto este evento a los números administradores. Para restablecer el sistema cerciórese que el control de proximidad este emitiendo señal cada 8 🔒 segundos o coloque la alarma en modo de valet. Si no se apagó el pánico por proximidad y el control esta encendido revise las pilas del control.
Si la función esta activa, la moto está encendida y NO se oprime el pulsador manual o de valet	***PANICO POR INMOVILIZADOR***	El led oscilará rápidamente, si no oprime el pulsador manual, después de 15 segundos habrá un aviso de 5 pitos, espere otros 15 segundos y si no se oprime el botón se apagará la moto y se encenderá la sirena. Para desactivar el pánico, baje y suba los accesorios y oprima el pulsador manual. La alarma notifica mediante llamada perdida y mensaje de texto este evento a los números administradores.

SMS de BLOQUEO	***PANICO POR BLOQUEO DE MOTOR POR SMS***	Una vez ha llegado la orden por SMS (mensaje de texto) o la aplicación de Android, de la orden de BLOQUEO, el relevo interno se activará y el motor se bloqueará indefinidamente. Si el switch está en la posición de accesorios la sirena sonará indefinidamente hasta que el switch retorne a la posición de apagado, allí la sirena no sonará y el relevo de apagado se desactivará, pero el sistema seguirá en estado de bloqueo. Cuando se reciba el mensaje de DESBLOQUEO por SMS o por parte de la aplicación Android el bloqueo terminará y la moto estará habilitada para ser encendida nuevamente

FUNCIONES PROGRAMABLES

FUNCION	*Led Encendido*	*Led apagado*
1. Armado Automático y auto activación	***SI***	***NO***
2. Inmovilizador o anti atraco	***SI***	***NO***
3. Pitos de activación y desactivación	***SI***	***NO***
4. Suena Sirena en Atraco por proximidad	***SI***	***NO***

Nota: Las casillas sombreadas son las funciones que salen de fábrica.

1. ARMADO AUTOMATICO

Permite que la alarma se active automáticamente, cuando el usuario la desarma con el botón 🔒 del control remoto. Si no se desea el rearmado presione de nuevo el botón 🔒 o suba y baje los accesorios en un tiempo menor a 5 segundos. Entonces la moto quedará desarmada indefinidamente. Si se ha llevado la llave a la posición de accesorios y se han vuelto a bajar después de un tiempo de 5 segundos el sistema emitirá un pito indicando que va a activarse. Quince segundos después la sirena emite dos pitos amándose el sistema.

2. INMOBILIZADOR

Estando la alarma desarmada, si se abre el switch de encendido, se tiene que oprimir el pulsador manual antes de 15 segundos. Si no se oprime en este tiempo habrá un aviso sonoro y después de 15 segundos se apagará el motor y sonará la sirena.

3. PITO DE ACTIVACIÓN Y DESACTIVACIÓN

Suenan los tonos de armado y desarmado si la función esta activa. Si no esta activa cuando se arme o desarme en la alarma solamente habrá indicación visual en el led o testigo luminoso de la alarma.

4. SUENA SIRENA EN ATRACO

Si la función esta activa en pánico por proximidad suena la sirena. Si la función no esta activa la sirena no sonará.

PROGRAMACION DE FUNCIONES

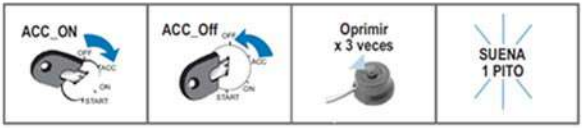

Estando el sistema desarmado, suba y baje los accesorios, oprima y suelte tres veces el pulsador de valet. Suena un pito indicando que se encuentra en la función 1, si la función se encuentra activada el led debe estar encendido, si se encuentra desactivada el led debe estar apagado.

Para activar la función oprima el botón 🔒 o para desactivarla el botón 🔒 entonces sonaran 2 pitos, indicando que se encuentra en la función 2, repita el mismo procedimiento hasta que suenen 4 pitos y la alarma quedará programada.

NOTA: Dispone de 10 segundos para elegir cada función, transcurrido este tiempo sale automáticamente de esta secuencia.

PROGRAMACION DE SENSIBILIDAD DEL VIBROSENSOR

La programación de sensibilidad del sensor de impacto tiene seis niveles posibles de configuración usando el control remoto, siendo uno (1) el menor nivel que equivale a apagar el sensor y el máximo seis (6) que seria alta sensibilidad a la vibración.

La alarma debe estar desarmada con los accesorios abajo (moto apagada). Mantenga oprimido el pulsador de valet y presione luego el botón 🔒 del control remoto, el led indicador (testigo) se enciende indicando que entro a la programación de nivel de sensibilidad, al mismo tiempo la alarma emitirá el número de pitos del nivel que esta programado.

Suelte el pulsador de valet y oprima el botón 🔒 del control para cambiar al siguiente nivel de sensibilidad, cada pulsación adicional en el control remoto indicará un nivel mas de sensibilidad, cuando se llegue al nivel (6) este continuará con el nivel uno (1), 10 segundos después de la elección ó al presionar el botón de valet finaliza el proceso, el led indicador se apaga indicando que se ha fijado la nueva sensibilidad en el sensor de impacto.

PROGRAMACION DE NUMEROS PRINCIPALES Y DE EMERGENCIA

Coloque la alarma en estado de valet, Introduzca la llave en el switch de encendido, gírela a la posición de Accesorios y enseguida devuélvala, repita este procedimiento por 5 veces hasta que suenen 3 tonos, al final la llave debe quedar en la posición de accesorios. El led queda oscilando rápidamente:

ACCION	*FUNCION*	*QUE SUCEDE?*
ACC_OFF .... ACC_ON (5 veces)	***Estado de programación de números***	*El led queda oscilando rápidamente*

FORMATO DEL MENSAJE DE RETORNO

Después de haber hecho el procedimiento de programación de números en el App, mediante la siguiente pantalla es posible manipular algunas funciones de la alarma. Desde los números programados se pueden enviar los siguientes comandos o mensajes de texto:

SMS	*APLICACION*	*FUNCION*
"ARMADO"		***Función de armado,*** La sirena emite dos pitos, las luces se encienden y se apagan 2 veces
"DESARMADO"		***Función de Desarmado,*** La sirena emite 1 pito y las luces se encienden y se apagan 1 vez
"VALET"		***Función de valet***, led encendido permanentemente
"BLOQUEO"		Función de atraco por SMS. Activación del bloqueo de motor.
"DESBLOQUEO"		Sale de la función de atraco por SMS.
"SIRENA"		Activación de sirena por 10 segundos
"ESTADO"		Retorna el estado en el que se encuentra la moto: apagado, encendido, valet, motor bloqueado; junto a su respectiva ubicación

FUNCION DE UBICACIÓN

Para conocer la ubicación del vehículo basta con realizar una llamada perdida al módulo desde el botón del App ,por parte de los celulares programados.

Después de unos segundos el módulo enviará un mensaje de ubicación que contiene la información de estado del vehículo, coordenadas, velocidad, altura, fecha y hora del evento. Este evento se almacena en la pestaña "HISTORIAL" del App.

Allí al dar click se despliega la respectiva información de ese estado.

Pulse **"VER MAPA"** para visualizar su respectiva ubicación en google Maps.

NOTA: Si NO existe algún número principal programado, cualquier móvil celular que realice una llamada al módulo recibirá el mensaje de texto de ubicación. Si ya existe por lo menos un número o varios programados responderán el mensaje a estos solamente.

También se puede enviar un mensaje de texto con la palabra **"ESTADO"**, a los segundos el módulo retornará el mensaje de confirmación y ubicación.

En el mensaje que retorna la alarma viene el estado del vehículo que puede ser:

"VEH. ENCENDIDO "	: Vehículo encendido (Relevo externo desactivado)
"VEH. APAGADO "	: Vehículo apagado (Relevo externo desactivado)
"MOT. BLOQUEADO"	: Vehículo en estado de bloqueo (Relevo externo activado)
"DESCONECTADO"	: Modulo desconectado de la batería principal.
"EST. DESARMADO"	: Modulo en estado de desarmado
"EST. ARMADO"	: Modulo en estado de armado
"EST. VALET"	: Modulo en estado de valet

FORMATO DEL MENSAJE DE RETORNO

Cada vez que llegue un mensaje de texto proveniente del módulo de alarma, se visualizará un mensaje en el **"HISTORIAL"** que contiene: el estado del vehículo, estado de la conexión WEB, estado de la señal GPS, información de la coordenada, porcentaje de batería interna, velocidad, fecha y hora del evento.

La coordenada está implícita en un texto con link, en donde al hacer clic, si se cuenta con un SmartPhone y con conexión a internet, se abrirá un mapa y se visualizará gráficamente la posición del vehículo, este mensaje tendrá el siguiente formato:

VEH. APAGADO
Web Ok
Ubic Gps
https://maps.google.com/maps?f=q&hl=en&q=04%2041.7512N,074%2034.0924W
Vel:0Kmh
Bat:100%
17/08/06,19:53:36

El mensaje de "Web Ok" se obtendrá si la conexión a la plataforma de rastreo Web está habilitada y funcionando, si el mensaje es "No Web" el rastreo a través de la plataforma esta deshabilitado o los parámetros de conexión TCP están mal configurados.

El mensaje Ubic Gps se obtendrá cuando la coordenada GPS es válida. Si por el contario la coordenada GPS no está presente el mensaje es "Gps No valido" (vehículo en recintos, parqueaderos subterráneos) la coordenada mostrada, será la que el dispositivo haya guardado como última valida. Tabla de mensajes:

MENSAJE	SIGNIFICADO
VEH. APAGADO	Vehículo con llave en estado de apagado
VEH. ENCENDIDO	Vehículo con llave en posición de accesorios
MOT. BLOQUEADO	Sistema en estado de atraco. Motor Bloqueado
DESCONECTADO	Modulo desconectado de batería principal
EST. DESARMADO	Vehículo con llave en estado de apagado, pero con sistema de alarma desarmada
EST. ARMADO	Vehículo con llave en estado de apagado, pero con sistema de alarma armada
EST. VALET	Alarma en estado de valet.
Web Ok	Conexión OK a plataforma de rastreo
No Web	No conexión a plataforma
Ubic Gps	Ubicación GPS OK, en tiempo real
Gps No Valido	Ultima Ubicación valida almacenada.

FUNCION DE PANICO SILENCIOSO

El módulo dispone de un pulsador manual de pánico silencioso diferente al pulsador de valet. Cada vez que se pulse el módulo generará una llamada y enviara un mensaje de texto a los números de emergencia programados. Este mensaje de texto vendrá con el texto **"ALARMA"** y la información de Ubicación, porcentaje de batería interna, velocidad, fecha y hora del evento. Esta función también se activa oprimiendo durante 1 segundo el botón ⚡ del control remoto.

FUNCION DISCADOR DE ALARMA

Una vez se dispare la sirena, ya sea por Pánico por accesorios, vibrosensor, inmovilizador, proximidad el módulo de alarma o entre a cualquier función de atraco o pánico antes mencionado, el sistema discará a los números programados en N1, es decir los números principales. El módulo de alarma primero generará una llamada perdida y después enviará un mensaje de texto a cada número, con el texto **"ALARMA"** y la información de ubicación.

FUNCION DE DESCONEXION DE BATERIA PRINCIPAL

Gracias a que el módulo integra una batería interna de 700mAH, si el módulo es desconectado, este enviara un mensaje de texto con la palabra **"DESCONECTADO"** y la información de ubicación. El modulo sin la conexión de la batería principal tendrá una autonomía de 6 horas en pleno movimiento y de 24 horas si el módulo permanece quieto.

RASTREO A TRAVES DE LA PAGINA WEB

(http://micromotores.utracking.net)

Para tener esta función activa, en el App de debe habilitar en botón "Habilitar Plataforma" en la pestaña **"CONFIGURACIÓN"**

RASTREO A TRAVES DE LA PAGINA WEB (http://micromotores.utracking.net/online/)

Para tener esta función activa, en el App de debe habilitar en botón "Habilitar Plataforma" en la pestaña "HISTORIAL"

O enviar un mensaje de texto, al módulo de alarma, con la palabra "SIWEB". Posteriormente el módulo enviará la información de localización o rastreo periódicamente a la plataforma Web.
Para entrar al software se debe ingresar al portal web http://micromotores.utracking.net, e introducir el usuario y clave asignado. Si la función esta deshabilitada la función de rastreo por la página WEB, quedará inactiva.

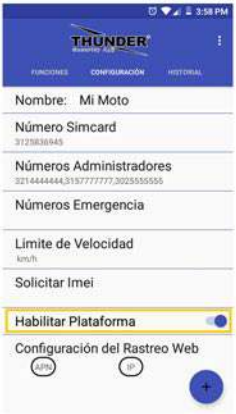

O enviar un mensaje de texto, al módulo de alarma, con la palabra "SIWEB". Posteriormente el módulo enviará la información de localización o rastreo periódicamente a la plataforma Web.
Para entrar al software se debe ingresar al portal web http://micromotores.utracking.net, e introducir el usuario y clave asignado. Si la función esta deshabilitada la función de rastreo por la página WEB, quedará inactiva.

ACCESO A LA PLATAFORMA DE RASTREO WEB

Una vez el módulo es adquirido desde cualquier PC se puede entrar al siguiente link: http://micromotores.utracking.net, o desde el App dando click en el botón "Rastreo Plataforma"

El software de la plataforma pedirá un Usuario y clave, allí se debe digitar en usuario el número del ESN de la alarma ejemplo, 9100 y en la parte de clave la palabra "Imei" seguida de los 5 últimos dígitos del IMEI del dispositivo, ejemplo: Imei12345

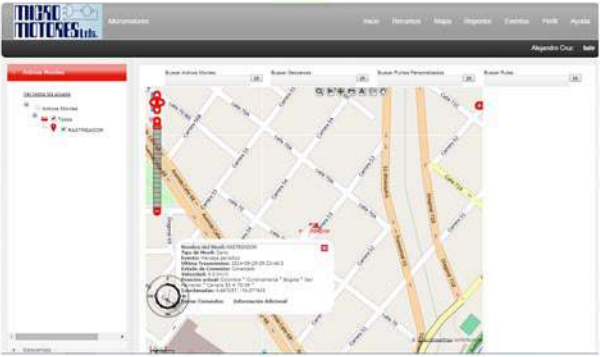

CONFIGURACION DEL APN Y LA IP DE LA CONEXIÓN

SOFTWARE WEB (http://micromotores.utracking.net/online/)

El módulo posee por defecto la configuración de APN de los tres operadores Claro, Movistar y Tigo e IP, Si se utiliza otra SIMCard diferente a estos operadores debe seguir estos pasos:

Dentro del App, diríjase a la pestaña de "CONFIGURACION" luego seleccione o digite el APN correspondiente a la SIMCard que este puesta en el dispositivo. (Previamente se debe haber configurado el botón de "Habilitar Plataforma"). Por ejemplo, se usara una SIMCard exito.

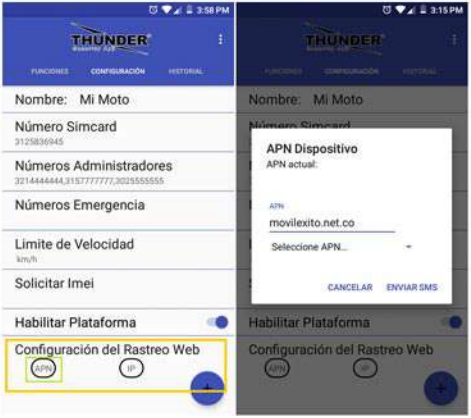

Sin embargo, el App tiene un listado de APNs para varios operadores, pulse en "Seleccione APN..." y elija el APN correspondiente a la SIMCard de la alarma

Para la IP y puerto de conexión, se encuentra por defecto la siguiente dirección: "173.45.121.122",17001; esta dirección IP no debe ser cambiada a menos que se use una plataforma Web diferente a "micromotores.utraking.net"

DESHABILITAR RASTREO WEB

Si desea inhabilitar el servicio de rastreo a través de la página o plataforma Web, pulse nuevamente el botón "Habilitar plataforma".

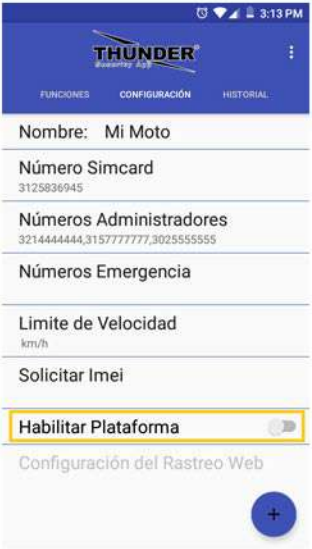

Entonces el modulo solamente rastreará con las funciones mensajería expuestas anteriormente y las funciones de configuración de APN e IP no tendrán efecto alguno.

NOTA: Es importante deshabilitar la función WEB si no se usa, ya que, si se deja activa, implica costos y disminución de datos o minutos en la SIMCard.

INSTALACION Y PUESTA A PUNTO DEL MODULO ALARMA GPS PLUS

VERIFICACION DE LA SEÑAL CELULAR Y SEÑAL GPS:

Ubique el módulo de la alarma con el logotipo orientado hacia arriba, ya sea debajo de la silla o carenaje en la moto. El objetivo es que no haya ningún obstáculo metálico hacia arriba que impida la línea de vista al cielo. Además, para realizar esta prueba la moto NO debe estar en recinto, debe estar con línea de vista al cielo.

Para verificar el nivel o potencia de la señal celular o GSM, coloque la alarma en valet y luego en el estado de programación de números. Estando allí, oprima el botón 🔒 del control remoto. La sirena sonará intermitente, si el tono de intermitencia es rápido (menos de 1 segundo), la señal GSM es óptima. Por el contrario si el tono es muy lento (alrededor de 2 segundos) existe una cobertura pobre o el módulo debe ser instalado mejor.

Para verificar el nivel o potencia de la señal GPS, coloque la alarma en valet y luego en el estado de programación de números, estando allí oprima el botón 🔓 del control remoto. La sirena sonará intermitente, si el tono de intermitencia es rápido (menos de 1 segundo), la señal GPS es óptima y el módulo está capturando una coordenada valida. Si el tono es muy lento (alrededor de 2 segundos), el sistema GPS no tiene señal, es decir, no captura coordenada. Se debe ubicar mejor el módulo con la parte superior de la caja apuntando hacia el firmamento

FUNCIONAMIENTO APP

Siga las instrucciones para realizar la programación de números principales mediante el App disponible para sistema operativo Android **"Escorp Security App".**

Thunder Security App

Dentro del App, es muy sencillo agregar un nuevo dispositivo, basta con seguir los pasos del App así:

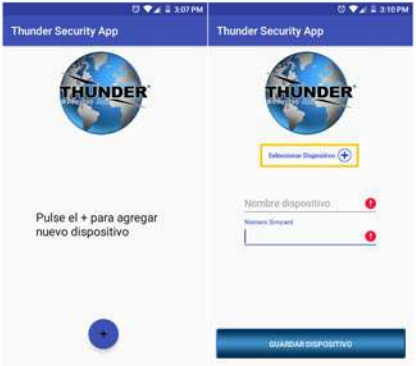

Pulse el botón **"+"** y en seguida seleccione el tipo de dispositivo "Alarma GPS Plus", digite el nombre del dispositivo ej: "Mi Moto" junto a su respectivo número de SIMCard puesto en la alarma ej: "3125856945". Después de haber completado estos datos, pulse en **"GUARDAR DISPOSITIVO"**

Por último, digite los números principales o administradores, no necesariamente deben ser tres, con solo un número o dos puede completar el proceso. Si desea, pulsando el botón puede agregar un número desde la libreta de contactos y enseguida dar en **"GUARDAR DISPOSITIVO".**

Cuando el módulo reciba el mensaje, el sistema volverá al estado de Valet. El módulo retornara un mensaje de confirmación al número desde el cual se realizó el procedimiento.

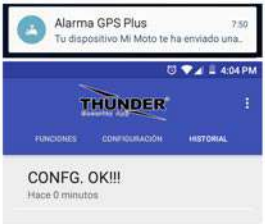

NOTA: recuerde que el dispositivo debe estar en modo de programación de números tal como se indicó anteriormente.

Después de haber realizado la configuración de los números principales o administradores, se tienen los siguientes botones de funciones:

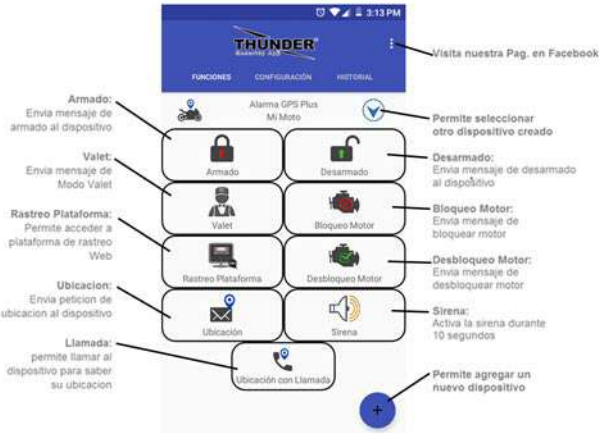

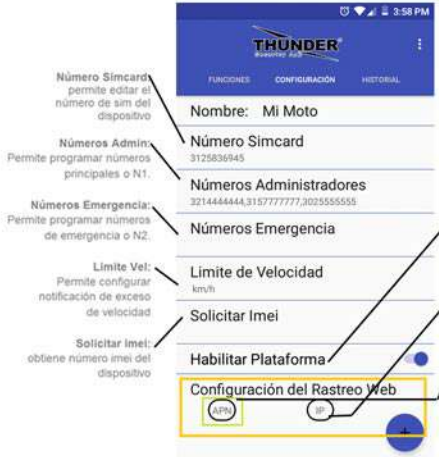

Permite ver y consultar el historial de los eventos ocurridos con el dispositivo

PLANO DE INSTALACIÓN

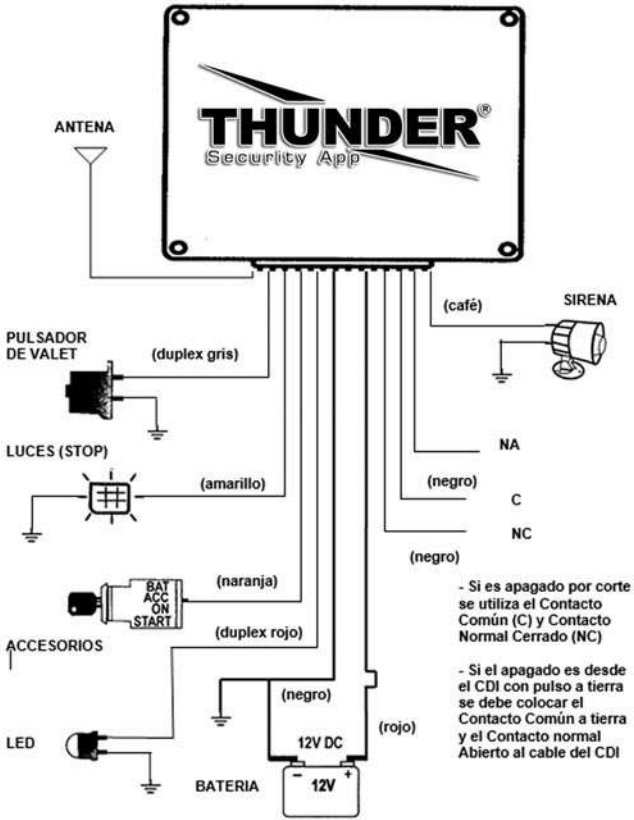

CERTIFICADO DE GARANTIA

MICROMOTORES SAS garantiza al comprador que el producto vendido ha sido revisado funcionalmente, bajo condiciones normales de uso antes de ser empacado y se obliga durante el término de esta garantía, a partir de la fecha de compra a reparar y sustituir sin costo alguno, partes por fallas causadas por defecto de fabricación de los materiales y componentes.

Cuando los componentes a remplazar, excedan el costo del producto este se sustituirá por uno nuevo sin generar costo alguno al cliente. Tal sustitución solo será a juicio del departamento técnico de **MICROMOTORES S.A.S.**

DURACION:
Módulo: 12 meses a partir de la entrega del producto.
Demás Accesorios: Tales como cables, pulsador, relevo externo no son cubiertos por la garantía. Transcurrido este tiempo la asistencia técnica, reparaciones o cambio de partes, serán efectuadas bajo las tarifas vigentes.

EXCLUSIONES:
- Periodo de vigencia cumplido.
- Instalación inadecuada.
- Daños ocasionados por siniestros, daños físicos, fluctuaciones de voltaje, cortos circuitos, exposición a condiciones de humedad.
- Adición de partes que no corresponden al producto.
- Intervención de personal no autorizado.
- Almacenamiento inapropiado.
- Bloqueo del dispositivo por el NO registro del IMEI por parte del usuario.

Observaciones: en caso de reventa del producto el periodo de validez de la garantía no sufrirá renovación o alteración alguna.

Nota: Toda solicitud de reparación y / o asistencia técnica debe ser tramitada únicamente a través de los distribuidores autorizados por **ESCORP**, previa verificación de las instrucciones de funcionamiento indicadas en este manual.

Serie No:_____
Propietario: _____
Dirección de la residencia: _____
Fecha de compra:_____
Garantía valida hasta:_____

THUNDER®
Security App

- FUNCION DE ATRACO POR AUSENCIA DEL CONTROL REMOTO.
- FUNCION DE RASTREO GPS EN PLATAFORMA WEB.
- BLOQUEO DE MOTOR A TRAVES DE APLICACIÓN ANDROID
- ARMADO Y DESARMADO A TRAVES DEL APLICACIÓN ANDROID Y CONTROL REMOTO.
- MANEJO DE FUNCION DE UBICACIÓN CON APLICACIÓN ANDROID.
- SENSOR DE IMPACTO INCORPORADO.
- BATERIA DE RESPALDO INCORPORADA.

Micromotores Colombia

@Thundercol

Micromotores Colombia

WWW.MICROMOTORES.COM